

BREINHOLTGÅRD
GOLF KLUB



SECCION FINALE '95



Guldladies i Himmerland

Breinholtgård Golf Klub

Kokspangvej 17-19, 6710 Esbjerg V.

KLUBBLADET:

Ansvarsh.:	Erik Knudsen.....	75 13 16 19
Redaktion:	Leif Kristensen.....	75 11 55 89
	Niels Peter Bang.....	75 12 02 44
Forsidefoto:	Leif Kristensen	
Oplag:	750 eks.	
Produktion:	RIIS reklame/offset as Dalgasvej 2 - 6800 Varde	
Annoncepriser excl. moms.:	1/1 side.....	2.400,-
	1/2 side.....	1.400,-
	1/4 side.....	800,-
	1/8 side.....	500,-
	Farvetillæg.....	10%

Dead-line for næste nummer er 15. november 1995.

Indlæg afleveres til sekretariatet.

TELEFONER:	Sekretariatet.....	75 11 57 00
	Fax.....	75 11 55 12
	Pro-shoppen.....	75 46 11 00
	Restauranten.....	75 11 57 55
	Greenkeepere.....	75 11 77 95

BESTYRELSEN:

Erik Knudsen, Formand - baneudvalg.....	75 13 16 19
Niels Peter Bang, Næstformand - sponsorudvalg.....	75 12 02 44
Jesper Frøkjær, EDB - eliteudvalg.....	75 15 29 57
Steen Højvig, match- og hcp-udvalg.....	75 15 80 40
Jann Lund, begynderudvalg.....	75 15 83 38
Lars Nielsen, juniorudvalg.....	75 15 60 07
Leif Kristensen, Hon.sekr., blad- og p.r. udvalg.....	75 11 55 89

Administrator:

Anne-Margrethe Hansen.....	75 11 57 00
Pro, Anders Thygesen.....	75 11 76 14
Chefgreenkeeper, Svend Andresen.....	75 12 30 82

ÅBNINGSTIDER:

Sekretariatet:	
Man-, tirs-, tors- og fredag.....	kl. 10.00 - 14.00
Onsdag.....	kl. 13.00 - 17.00
2. lørdag i hver måned.....	kl. 14.00 - 16.00

Pro-shoppen:

Tirsdag - fredag.....	kl. 10.00 - 18.00
Lør-, søn- og helligdage.....	kl. 09.00 - 16.00
Mandag.....	Lukket

RESTAURANT BREINHOLTGÅRD

Åbningstider bekendtgøres på klubbens opslagstavle samt på standen ved P-pladsen.

Udvalgene:

På nuværende tidspunkt er flg. udvalg bemandet således:

BEGYNDERUDVALG:

Formand:	Jann Lund.....	75 15 83 38
	Jens U. Møller.....	75 15 13 57
	Sigrid Olesen.....	75 15 60 27
	Hans Olav Olesen.....	75 15 60 27
	Gertrud Bang.....	75 12 05 30
	Grete Frederiksen.....	75 15 04 09
	Hanne Lund.....	75 15 83 38
	Max Terpger.....	75 13 66 07

JUNIORUDVALG:

Formand:	Lars Nielsen.....	75 15 60 07
	Finn Bojsen.....	75 12 70 85
	Ulla Pedersen.....	75 26 96 92
	Torkil Christensen.....	75 16 70 94
	Lis Heyck Petersen.....	75 11 70 52
	Hardy Kikkenborg.....	75 15 06 71
	Anders Thygesen.....	75 11 76 14

MATCHUDVALG:

Formand:	Steen Højvig.....	75 15 80 40
	Jesper Frøkjær.....	75 15 29 57
	Otto Biehl Jensen.....	75 11 59 00
	Peder Larsen.....	75 15 56 18
	Holger Hjortnæs.....	75 15 52 85

ELITEUDVALG:

Formand:	Jesper Frøkjær.....	75 15 29 57
Kaptajn:	Mogens Nielsen.....	75 12 59 50
Træner:	Anders Thygesen.....	75 46 11 00

BANEUDVALG:

Formand:	Erik Knudsen.....	75 13 16 19
	Niels Peter Bang.....	75 12 02 44
	Preben Christensen.....	75 47 01 11
	Svend Andresen.....	75 12 30 82

SPONSORUDVALG:

Formand:	Niels Peter Bang.....	75 12 02 44
	Børge Frøkjær.....	75 15 29 57
	Anders Steenstrup.....	75 45 34 00
	Peter Riis-Andersen.....	75 22 47 22

FESTUDVALG:

Formand:	Børge Frøkjær.....	75 15 29 57
	Anders Steenstrup.....	75 45 34 00
	Kurt Petersen.....	75 13 94 00
	Erling Fritzen.....	75 27 13 46

Generalforsamling i Breinholtgård Golfklub den 15/11 kl. 19.30

Inclusive bestyrelsen deltog 80 medlemmer i generalforsamlingen. Steen Højvig var fraværende.

Erik Knudsen bød velkommen og foreslog Anders Steenstrup som dirigent. Forsamlingen klappede, og A.S. sagde nogle formelle dirigentsætninger, hvorefter ordet igen blev givet til formanden, som aflagde beretning om klubbens virksomhed og banens tilstand.

Efter tur aflagde udvalgsformændene beretning for de enkelte udvalgs virke.

Se resume af beretningerne andet sted i bladet.

Der var ingen spørgsmål eller bemærkninger til den samlede beretning, som blev godkendt med akklamation.

Jesper Frøkjær fremlagde årets regnskab, som også blev godkendt uden bemærkninger.

J.F. fortsatte med fremlæggelse af det kommende års budget. Mogens Heyk havde et spørgsmål om huslejestigning. Niels P. Bang besvarede spørgsmålet ved at henholde sig til huslejekontrakten med tilskud fra Breinholtgård I/S gældende frem til 1/10 1998. Budgettet blev derefter godkendt.

Under punkt 5 anmode- de bestyrelsen generalforsamlingen om mandat til - gennem forhandling - at gennemføre beslutning

om, at indskud fra alle medlemsgrupper tilfalder B.G.K., at regne fra 1. oktober 1995.

Otto Jensen gav fuld opbakning til dette. K.E. Laursen spurgte om den juridiske baggrund var i orden, og N.P.B. svarede med baggrund i lejekontrakten, at det var bestyrelsens vurdering, at grundlaget for betaling af indskud totalt havde ændret karakter såvel juridisk som økonomisk - altså ingen juridiske konsekvenser.

Torkil Christensen stillede spørgsmål om, hvad det ville betyde for medlemmerne, hvis I/S fastholder udsagnet om at betragte denne omlægning som misligholdelse. N.P.B.: Yderste konsekvens vil betyde lukning af klubben, men så galt går det næppe.

Hans Richardsen tvivlede, om emnet var et anliggende for generalforsamlingen, men spurgte om der var sat tal på. Svaret var en antagelse om, at det ville beløbe sig til ca. 75.000, kr. i indskud.

K.E.L.: -Er vi stillet i den situation, at det er hårdt mod hårdt?

N.P.B.: -Vi ønsker ikke konfrontation, men forhandling.

Generalforsamlingen gav herefter det ønskede mandat med akklamation.

Alle valg var genvalg. Under evt. spurgte Ver-

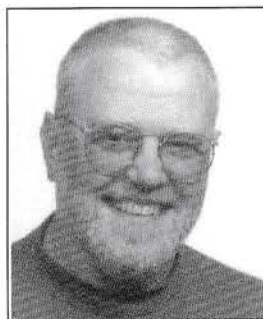

Leif Kristensen

ner Barlo, hvorvidt det var muligt med skabskøb i stedet for leje.

Svaret var, at skabene administreres af BGK, men ejes af I/S, til hvem skabslejen overføres.

På forespørgsel fra Karen Demant blev oplyst, at rabataftalen med naboklubberne søges videreført.

EK svarede på et spørgsmål fra et nyt medlem. Det drejede sig om, kontingentbeløbet ved endelig indmeldelse. - Hvis man fra prøvemedlem fortsætter som fuldt medlem, skal man betale kontingent fra prøvemedlemskabets start.

Kenneth Erlandsen vil vide om der kunne laves underhåndsaftaler ved sen tilmelding og derved evt. lavere kontingent. Ingen kendte noget til sådanne aftaler.

Vi er flexible mht. længere åbningstider på træningsbanen, svarede EK på et spørgsmål fra forsamlingen.

Lars Nielsen rettede en tak til alle hjælpere ved juniorernes sommerferiekursus.

NPB meddelte, at Anders og Helle flytter, og huset skal derfor udlejes påny. Interesserede bedes melde sig.

EK sluttede med at takke alle, der hjælper til i klubbens daglige virke og rundede af med at udbringe et leve for Breinholtgård Golfklub.

Indhold:

Generalforsamlingen den 15/11.....	3
Sæsonen '95.....	4
Seniorklubbens generalforsamling den 30/10..	5
Vinteren nærmest med den søde juletid ...	6
Referat af tiden i sommers!	7
Juniorpigernes guld	7
Torsdagsklubbens generalforsamling den 26/10	8
Husk julematchen.....	8
Resume af årsberetningen.....	9
Bagom navnet Breinholt	10
Course rating med slope.	12
Hovedtal for regnskab 1994/95.....	15
Budgettallene for 1995/96.....	15
Breinholt, Christen....	16
Medlemsaftener.....	17
Resultatliste.....	18 & 19



Byens bedste SERVICE PÅ HVIDEVARER...
 ...ring før kl. 10 og vi kommer samme dag.

- Specialuddannede teknikere • Garanti på reparationer
- Altid nye dele • OBS: Hvis en reparation ikke kan svare sig

refunderer vi beløbet ved køb af nye hvidevarer hos os.



AK El-service
 Elektro-El- & Hvidevare service A/S
 Nykøbsgade 18, 6700 Esbjerg, Tlf. 75 4512 22



EL SALG
 DIN EL-FAGMAND

Ansgar

Hotel Ansgar, Skolegade 36, Esbjerg
 Tlf. 75 12 82 44



BAKER OIL TOOLS · DANMARK
 Filial af Baker Oil Tools Norway A/S, Norway
 HÅNDVÆRKER VEJ 2-4 · 6710 ESBJERG V,
 TLF. 75 15 38 66 · TELEFAX 75 15 49 76



Gratis overblik
 -Hvad enten du vil vide hvad din bolig er værd, eller du vil have en flot luffotoplakat af Hjerting - så henvend dig trygt til Alex, Pauli og Rikke. Det koster ikke noget!



EDC Mæglerne
 Partner - Hjerting
 Gl. Guldagervej 9, DK-6710 Esbjerg V
 Tlf. 75 11 66 11

FRA BESTYRELSEN

Sæsonen '95



Så er sæsonen ved at være slut - for de fleste af os - men der er dog en del barske vestjyder, der fortsætter hele vinteren, hvis banen ellers er spilbar. Det er dejligt, når der er liv i klubben hele året rundt.

Såvel restaurant som pro holder lukket i januar, det er ferietid, men i februar går det løs igen.

Vejrmæssigt har det været et omskifteligt år. Vi begyndte med en våd og ubehagelig periode - faktisk helt hen til Sankt Hans. Helt eksakt vendte vejret Sankt Hans aften - vi havde en dejlig fest i klubben, hvor vi kunne sidde ude helt til det sluttede - og derefter fik vi en lang og varm periode med tørke. Vi havde en grøn bane hele perioden takket være et stort arbejde fra vore greenkeeperes side, der er jo ikke automatiks vanding på fairways. Naturligvis kan det i regnskabet også ses på størrelsen af vor vandafledningsafgift, men resultatet var behageligt.

På nuværende tidspunkt har vi et meget omskifteligt vejr, med regn/sne/frost/tø. Flage- ne bliver flyttet ud i hullerne på vintergreens, for at skåne vore rigtige greens, men det er ikke sikkert, at det er nødvendigt, at spillet til vintergreens bliver permanent. Greenkeeperne har afgørelsen.

Bestyrelsen går nu i gang med at planlægge den kommende sæson. Bl.a. skal vi tage Course Rating med Slope-Systemet i brug. Det betyder, at der kommer nye score-

kort, handicapindeks i stedet for decimalhandicap, nye teesteder på banen og en del mere. Som det ses andet sted i bladet, er der foreløbigt fastlagt 2 medlemsaftener i februar, hvor Course Rating og Slope bliver gennemgået, ligesom der iøvrigt kan tages andre emner op til drøftelse. Det vil glæde os, hvis mange af klubbens medlemmer møder op til disse aftener.

Til slut vil jeg ønske alle

Gledelig Jul

&

GODT NYTÅR

EK

HUSK AT FØLGE VINTERREGLERNE, NÅR DISSE IND-FØRES. Det sker for at sikre os en bedre bane næste år.

SENIORKLUBBENS GENERALFORSAMLING OG SÆSONAFSLUTNING 30.10. 95.

GENERALFORSAMLINGEN:

Aksel Petersen blev valgt til dirigent og gav ordet til kaptajnen Preben Georgsen, hvis beretning var udsendt i forvejen.

Preben glædede sig over, at klubben nu var vokset til 48 medlemmer, og at vejrliget havde været så gunstigt, at vi kunne spille næsten alle mandage. Han glædede sig også over den positive ånd, der er i klubben, og som har bevirket, at der er opstået mange kontakter og venskaber medlemmerne imellem.

Mange har forbedret deres hcp. betydeligt. I bgk. er seniorklubben en M/K klub. Det er ikke tilfældet i alle klubber, men det er noget, vi befinder os vældig godt med.

BGK. bad os i efteråret om at overtage ansvaret for deltagelsen i FAXE - CUP. Det gjorde vi med Flemming Eskildsen som kaptajn. Det var ikke nogen let opgave. Der spilles uden hcp, og de andre klubber er langt ældre end os og har spillere med væsentligt lavere hcp.

Den 8. maj havde vi en udflugt til Blåvandsbuk Golfklub og den 28. august til Herning Golfklub. Der var god tilslutning begge gange. Vi havde vort sædvanlige held med vejret. Restauranterne og maden udmærket. Det gode spil kunne vi selv præstere.

Preben sluttede beret-

ningen med at sige, at vi har gode forhold i BGK. Ikke mindst havde han mange roser til greenkeeperne for den måde de plejer vor bane på. Han takkede iøvrigt for et godt samarbejde i bestyrelsen. Han beklagede, at han ikke kunne fortsætte som kaptajn, idet familien i nærmeste fremtid flytter fra byen. Han tilføjede, at tilværelsen i BGK havde været noget af det bedste, han og hans kone havde oplevet, og det skyldtes i høj grad de enkelte medlemmers positive indstilling.

Der forelå 3 forslag fra bestyrelsen:

1. Første mandag i hver måned spilles slagspil, sidste mandag spilles foursome, mellemliggende mandage spilles stableford. På foranledning af et indlæg fra Flemming Eskildsen blev det besluttet i stedet for foursome at spille greensome.

2. I vinterhalvåret at reducere matchfee til kr. 10.00. Forslaget fandt ikke tilslutning og bortfaldt.

3. Bestyrelsen udvides til 5 personer. Dette var der fuld enighed om.

Forelæggelse af regnskab:

Der var en egen kapital på kr. 7.147,00, selv om klubben havde afholdt langt det meste af udgifterne ved sæsonafslutningen '94 og ved udflugterne til Ho og Herning.

Der var stor tilfredshed med regnskabet.

Valg af bestyrelse:

Som ny kaptajn blev valgt Tove Stage Kusk, der takkede for valget og lovede at gøre sit bedste for at leve op til tilliden.

Jens Jepsen var på valg og blev genvalgt. Som ny bestyrelsesmedlemmer blev valgt Margit Rasmussen og Svend Aage Nielsen.

Ved senere konstitutionering fortsatte Jens som næstformand og sekretær, og Svend Aage blev matchleder.

Sæsonafslutningsmatchen

Der var ca. 35 spillere ialt ude at spille henholdsvis 9 og 18 huller. Vejret var igen fint og vi havde nogle gode matcher.

Resultattavle

De 3 bedste spillere blev på 9 huller:

1. Evy Schmidt.
2. Birgit Nielsen.
3. Oskar Nielsen.

De 3 bedste spillere blev på 18 huller:

1. Jens Jepsen.
2. Svend Aage Nielsen.
3. Pauli Birkelund.

Der var fine præmier til disse 6 spillere og desuden til mange flere, fordi flinke sponsorer igen i år havde skænket mange go-

de præmier.

Sponsorerne var: H.P. Bangs flytteforretning, Den Danske Bank, Olesen og Jensen, el - firma, Stone engineering, Flexstål og BGK restauranten.

Tove og Finn havde et stort, men fornøjeligt arbejde med at uddele alle disse præmier. De var medvirkende til, at stemningen var helt i top allerede før vi kunne gå til bords.

Tove takkede ved slutningen af præmieuddeelingen for den tillid, medlemmerne havde vist hende ved at vælge hende til kaptajn. Hun ville gøre sit til, at den gode ånd i klubben ville fortsætte.

Vi kunne så gå til bords og gå i gang med den gode mad, Helle og hendes hjælper havde forberedt. Der var skrevet hele fire sange til lejligheden, og de blev modtaget med begejstring.

Ca. kl. 21 var folk trætte efter den lang dag og begyndte at sive. Det var en god dag.

JJ

Det er i øvrigt kommet den gamle redakteur for øre, at en fra seniorklubben er begyndt at bade i par 3 banens sø. Hvad er nu det for noget, og hvem var det?

leif

Vinteren nærmer sig med den søde juletid

Ja sig nærmer vinteren med den søde juletid, og det er ikke mange af jer, jeg ser i denne mørke tid.

Derfor vil I heller ikke kunne træffe mig om onsdagen efter kl.

16.00 fra 15. december til 1. februar.

Som I vil se længere fremme i bladet, skal vi have indført Course Rating og Slope fra næste sæson. Omregningen vil ske automa-

tisk, men det kræver at mit EDB system har de rigtige oplysninger. Jeg vil derfor bede jer om, at checke i handicapbogen i reolen om jeres handicap er korrekt, eller om der er eventuelle uoverensstemmelser. Skulle dette være tilfældet, beder jeg jer lægge en seddel i scorekassen, med oplysning om medlemsnr. hcp. ifølge handicapbogen og hvad I mener jeres handicap skal være.

Når vi nu er ved reolen i Lobbyen, så er der desværre en eller anden, der er kommet til at låne medlemsregisteret. Da vores medlemsregister indeholder både navn og adresse og det desværre tit sker at sådanne oplysninger videre sælges, hører jeg meget gerne fra jer, såfremt I får en fornemmelse af at dette skulle være

sket.

Kontingent opkrævninger vil blive udsendt mellem jul og nytår, med sidste rettidige betalingsdato den 15. januar 1996. Og som et medlem foreslog mig - skulle vi måske, hvis klubbens økonomi ellers kunne bære det - medsende en lille julehilsen til hvert enkelt medlem i form af en pitch fork, så var der da ingen undskyldning for ikke at rette nedslagsmærker op på greens. (citater slut)

Jeg har en lille hilsen fra greenkeeperne som beder mig minde jer om, at selvom vi spiller efter vinterregler og man må lægge op, gælder reglen om at lægge tørv på plads stadig.

Med et ønske om en god jul og et godt nytår samt mange tak for 1995.

Anne-Margrethe

Service og salg af varme- og ventilationsautomatik...

H.O. service a/s

Malervej 1-3 · Postboks 3096 · 6710 Esbjerg V
Telf. 75 15 10 55 · Fax 75 15 60 29

BLUE WATER SHIPPING

CS Electric

CS Electric ApS
Nyhavnsgade 13
6700 Esbjerg
Tlf. 75 13 45 09



Referat af tiden i sommers!

Ja, så er den kolde tid igen over os. Jeg vil referere, hvad tiden i løbet af sommeren er brugt til.

I august havde vi besøg af pigerne fra Varde. Vi havde en hyggelig dag med ca. 60 spillende piger. Bagefter blev vi trakteret i restauranten, og alle syntes, at det havde været en rigtig god dag.

Vores match mod tirsdagsherrerne gik over al forventning. Vi havde en superdejlig dag med efterfølgende spisning. Der var enighed om, at det skulle blive en tilbagevendende begivenhed til næste år.

UDFLUGTEN var i år henlagt til Kolding Golfklub. Vi kørte i bus fra BGK ved 8-tiden om morgenen. Der var ca. 30 deltagere til turen. Vejret var ikke for alt for godt. Nogle nåede i hus, inden regnen satte ind - og andre ikke. Efter matchen fik vi

serveret et dejligt måltid mad i den hyggelige restaurant i Kolding. "Bussemanden" hentede os igen kl. 18 - og alle var enige om, at det var en dejlig måde at tage på udflugt på, da man jo kan tillade sig at tage et ekstra glas rødvin, og transporten kostede kun ca. en halvredser for hver.

Som nævnt i sidste udgave af klubbladet kvalificerede vi os til at spille semifinalen i Juelsminde, hvorefter vi gik videre til finalen i Himmerland. Denne foregik i weekenden den 23. - 24. september 1995.

BGK var tilmeldt med 9 spillere. Deraf havde 6 lejet sig ind i et af de berømte A huse, mens de sidste 3 piger ville komme tidligt lørdag morgen. Vi skulle spille mod Gyttegård - uha - uha.

Kl. 9.00 var der standerhejsning, og vi blev

mødt af et kæmpebanner som bød "Velkommen til Ladies Section 1995"

Vi spillede mod 14 spillere + 6 heppere fra Gyttegård, så det gjaldt om at holde hovedet koldt. Vejret var pragtfuldt, og vi fik os en tiltrængt øl, da vi kom ind. Vi forsøgte at regne lidt sammen på matchen - og jo mere vi regnede, jo mere ivrige blev vi, for alt tydede på, at vi lå i en vinderposition.

Spændingen skulle først blive udløst efter den store gallaspisning om aftenen, så vi blev enige om at tage hjem til "vores" hus og spise frokost og drøfte kampene.

Efter middagen blev spændingen udløst - og vi gjorde det - vi gjorde det - vi gjorde det igen. Vi var ellevilde og skulle fotografere pokal og flag, som vi fik til låns i det næste år. Efter festen tog vi hjem til

"vores" hus og fejrede videre i rødvin!!!

Den officielle pigedag er gået i hi for vinteren, men uofficielt spiller pigerne stadig ud. Om eftermiddagen mødes vi kl. 13.00. Vi betaler en 10'er, som går til en flaske rødvin til den bedste spiller.

Tirsdag den 5. dec. er ladies section vært ved julelogg - 3- køllematch og julefrokost.

Meld dig til på listen.

Næste år mødes vi til informationsmøde i klublokalet tirsdag den 26. marts kl. 19.00.

Er der forslag til valg af ny Captain modtages disse gerne. Kan evt. sendes til undertegnede på Jerriksvej 7, 6710 Esbjerg V.

Alle vore 78 medlemmer ønskes en rigtig glædelig jul - på gensyn næste år.

Ulla Rasmussen

JUNIORPIGERNES GULD

Ja, så var pigerne deres guldmedalje på Sønderjyllands Golfklubs bane den 1/10 '95.

4-2 mod Maribo Sø. HERLIGT!!! Dejlig fornemmelse for os alle.

Det var nu ikke det jeg ville skrive om, men om en positiv oplevelse dagen forud.

Vi havde besluttet at prøvespille banen, og Gittes far, som tog med, mente, at vi kunne være i en bil, når vi lod vore vogne blive hjemme. Ifølge golfguiden kunne vi fint leje 5

stk's, når vi kom frem.

Afsted gik det, humøret var højt, og himlen var blå. Perfekt vejr til golf. Ingen af os havde været i Uge før. Vel fremme efter godt en times kørsel satte vi vore bags på vognene og gik ind for at betale og forat få udleveret håndtagene. Men hov!!!! hørte jeg rigtig? - - der var ingen vogne tilbage. Alt var reserveret. Lidt lang i ansigtet måtte jeg sige til pigerne: "Desværre, ingen vogne til os".

Nu var gode råd dyre, for vi havde ingen bærerem-

me med. Fy - oh - føj - hvad så??

Hov - - der kom en gående med bag og vogn. - Øh, du der - - øhm - skal du bruge din vogn mere i dag? - Nej, det skal jeg ikke. - Øh, kan vi låne den evt., og måske kender du et par stykker til, som mod en stor fadøl vil låne ud til os?

Inden for 5 min. havde vi 5 vogne, og dem kunne vi iøvrigt bruge hele weekenden, hvis det var nødvendigt.

Vi synes alle fem, at det

var en flot gestus, som gjorde, at vi følte os fantastisk velkomne i klubben.

Til slut en stor tak og ros til Sønderjyllands Golfklub. Jeg synes, de klarede flot at have så mange juniorer på bæg. Både lørdag til prøvespil og søndag til landsfinalen.

Banen var efter vores mening tip - top, og et besøg kan kun anbefales.

*Lilli Frøkjær
holdleder.*

GENERALFORSAMLING DEN 26. OKT. 1995

Efter dagens stableford - afviklet i det skønneste efterårsvejr - afholdt vi den i et år annoncerede generalforsamling med deltagelse af 26 medlemmer.

Flere ideer og ønsker fra såvel medlemmer som "ledelsen" blev ivrigt debatteret, og endeligt blev flg. enstemmigt vedtaget:

- Starttid mellem 14.00 og 15.00. Evt. senere fremmødte sørger selv for scorekort, betaling osv.

- Der trækkes stadig korrekt udfyldt scorekort, nå de første 12 medlemmer er mødt.

- Følgende er START-MASTER:

April - Lars Frikke.

Maj - Søren Christensen

Juni - Rudi Baggesen

Aug. - Heine B.

Jørgensen

Sept. - Peter Sørensen

Okt. - Erik Hansen

- Mange medlemmer spiller også i perioden fra nov. til marts. Uden betaling. For alle der har tid og lyst - man går ud kl. 13.00.

- I år spiller vi 3-kølle match den 30. november kl. 13.00. Afsluttende julefrokost i vort dejlige klubhus, hvor vi glæder os til Helles JULE-SUL. I 1996 gentages dette arrangement den 28. nov.

- Første officielle spille-dag 1996 er torsdag den 4. april. (skærtorsdag).

- Vi indfører puttekonkurrence i stedet for "nærmest flaget" på spille-dage med slagspil.

- For nye medlemmer gælder fremover max. hcp. 36 (tidligere 37). Al-

dersbegrænsning som hidtil 25 år "og op".

- Vore 2 vandre-pokaler, der til dato skiller ved hcp. 26,4, vil blive justeret i forhold til medlemmernes hcp. Således at forstå, at skillelinien mellem A og B rækken nok vil nærme sig hcp. 20.

Til allersidst ønsker torsdagsklubben ALLE i B.G.K. en hyggelig jul og et godt GOLFPAR 1996.

Jørgen Holm

ÅRETS POKALVINDERE:

Vandrepokalerne i klasse A hcp. 0 - 26,4 og i klasse B hcp. over 26,4 blev efter kamp til stregenog med alle kneb (incl. mavekneb) i brug vundet af:

A klassen:

Ole Færgemann 5 1. pladser.

B klassen:

Torkil Christensen 5 1. pladser.

Pokalerne blev overrakt ved årets julefrokost, og sidste års vindere fik en replica til ejendom samt navnene indgraveret i vandrepokalen.

Hjertelig tillykke til klubbens to topspillere STOR hyldest for STOR indsats.

Efter at have startet og ledet TORS DAGSKLUBBEN på forbilledlig vis, ønskede vor populære Captain Poul Madsen og sekretær Jørgen Th. Petersen desværre ikke længere at fortsætte.

Al mulig og umulig overtalelse kunne ikke ændre deres beslutning. Forsamlingen takkede begge

med kraftige klapsalver (ikke et øje var tørt).

Nyvalgt Captain med ret og pligt til at bære en specielt til formålet fremstillet hovedprydelse blev Iver Leugenhagen - og under tegnede blev valgt til Capt. ass.

Vi vil som omtalt andetsteds lade 6 medlemmer have ansvaret for start-proceduren.

Som vedtaget og som følge deraf udgør "ledelsen" nu 2 personer.

i blød for atter at kunne invitere til en oplevelsesrig dag!

MATCH MOD VARDE OG VEJEN FORTSÆTTER

I 1996 vil begge opgør finde sted på udebane, hvilket betyder relativt større udgifter. Det har vi taget højde for, så det primære bliver, om vi kan forbedre resultaterne. I 1995 en tabt - en vundet.

Jørgen Holm

UDFLUGTEN 1996

Der var blandt medlemmerne på generalforsamlingen stor interesse for, at vi igen skulle arbejde for og med et heldags arrangement. Noget i retning af Himmerlandsturen.

Allerede nu har "ledelsen" lagt de "små hjerner"

HUSK JULEMATCHEN 2. JULEDAG.

MATCHFEE ER INCLUSIVE FROKOST

GLÆDELIG JUL OG GOLF NYTÅR
ØNSKES ALLE MEDLEMMER.



PROSHOP
RESTAURANT
SEKRETARIAT
GREENKEEPERE
og BESTYRELSE



ALLE VORE LÆSERE OG ANNONCØRER ØNSKES EN GLÆDELIG JUL OG GODT NYTÅR.

redaktionen

RESUME AF ÅRSBERETNINGEN

(hele beretningen kan fås ved henvendelse i receptionen)

I sin beretning omtalte formanden bl. a.

- Medlemsudviklingen, hvor der nu er 823 medlemmer, en fremgang på 203 i den forløbne periode. Yderligere er der registreret 39 prøvemedlemmer.

- De sporslige aktiviteter blev omtalt med de mange gode resultater, der har været i årets løb, ikke mindst eliteherreholdets oprykning til 3. division og tre af vore juniorhold, der hjemførte to guldmedaljer og en sølvmedalje fra DGU's landsjuniorturnering.

- Om klubhuset nævntes det, at vi har fået ny vært pr.01.09. Helle Johanson, et af klubbens gode medlemmer.

- Alle skabe er udlejet, og der arbejdes med et forsøg på at skabe mulighed for at forøge antallet.

- Klubbens nye administrator, Anne Margrethe Hansen, blev rosende omtalt for hendes meget positive indstilling til arbejdet.

- Et godt samarbejde med klubbens proer, og en god shop med et velassorteret varelager blev fremhævet som et gode.

- Om banen nævntes problemet med for tynd græsbevoksning på greens, et problem, som man håber at have fundet løsningen på. Vore græsarealer har været smukt grønne hele sæsonen. Der arbejdes med et oplæg, som forhåbentlig kan mindske vor betaling af vandledningsafgift, nemlig en sø på 18. hul, dannet af overfladevand. Banen er nu rated (mere om dette andet sted i bladet).

- Om klubbens økonomi blev det nævnt, at der forhandles med udlejerne om, hvem indskuddet bør tilkomme, udlejerne eller klubben.

- Om fremtiden udtryktes der håb om en passende medlemsudvikling og et fortsat godt klubliv i BGK.

Fra matchudvalget:

- Årets matcher inklusive to nye, som forventes fast på programmet fremover.

- Problemer med nyt sy-

stem omkringbetalingen af matchfee.

- Max handicappet for deltagelse i matcher ned sættes for kommende sæson til max. 42.

- Årets klubmesterskab blev omtalt. Næste år vil mesterskabet for old boys/girls blive afviklet som en 18 hullers match, ligesom man omgås planer med et seniormesterskab.

- Alle matchsponsorer blev nævnt med bifald fra generalforsamlingen.

- Tak til alle, som har medvirket til få matcherne til at fungere.

Fra juniorudvalget:

- Sportsligt en succesfuld sæson.

- Pigernes guldhold fra finalen i Sønderjyllands Golfklub: Henriette Thøgersen, Sabrina Dirksen, Gitte Outzen, Pernille Frøkjær og holdleder Lilli Frøkjær.

- Drengenes guldhold: Frederik Tuemand, Simon Madsen, Kevin Gukolka og holdleder Finn Bojsen.

- Ved samme finaler besatte BGK en 2. plads for junior drenge over 15 år.

- Christian Heyk Petersen nåede landsfinalen i DGU's junior cup. En stor præstation.

- BGK har i den forløbne sæson haft ca. 110 junior spillere, deraf ca. 30 piger, hvilket er flot i forhold til landsgennemsnittet.

- Vi har indledt samarbejde med andre golfklubber om juniorudveksling og haft spillere på DGU kursus og sommerlejr. Gennem sæsonen

har vi foruden mandagsmatcherne afviklet en række andre arrangementer og matcher.

- For andet år i træk deltaget i og vundet Ribe Amts Junior Tour.

- Årets junior blev Michael Lauritzen.

- Der er ændringer på vej mht. det fremtidige juniorarbejde. Dette for at tilgodese alle vore juniors behov. Vi har endvidere målsat at uddanne og påvirke juniorerne i pli og god opførsel på golfbanen.

- Tak til alle hjælpere, bestyrelse, trænere, tøj- og matchsponsorer.

Fra sponsorudvalget:

Breinholtgård Golf Klub har skabt en succes dels målt på medlemsantallet, men også når man ser på de opnåede resultater.

Et sådant resultat har kun været muligt takket være en kolossal frivillig arbejdsindsats og en helt usædvanlig god sponsorstøtte. Sponsorudvalget takker for året der gik og håber at den kommende sæson vil give mulighed for at knytte sponsorerne tættere til klubben.

Niels Peter Bang

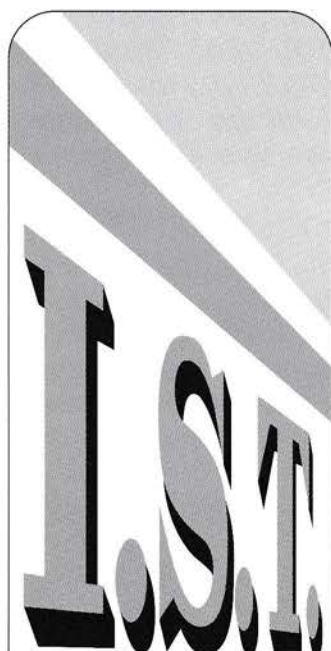

INTER SYSTEM TRANSPORT

ØRESUNDSVEJ 10
DK-6715 ESBJERG N
TEL 75 14 30 22

BAG OM NAVNET BREINHOLT



Ordets oprindelige betydning er sandsynligvis, at første led er planten bregne. Andet led var en betegnelse for en lille samling træer. Altså LILLE BREGNESKOV.

I slutningen af 1600 tallet boede i Humlum sogn, Skodborg herred, Ringkøbing amt en bonde ved navn Peder Jensen. Hans gård hed Breinholt, og han fik hæftet gårdens navn på

slægtsnavnet. Op gennem 17 og 1800 tallet bredte Breinholtslægten sig som gårdejere og kreaturhandlere i det vestjyske op til Mors og Thy. En tid var en Breinholt ejer af den kendte herregård Spøttrup i Himmerland.

Konsul Christen Breinholt blev opkaldt efter sin bedstefar, som ejede en gård på Mors.

Blandt denne bedstefars børn var Poul Bre-

inholt, der allerede som 22-årig overtog proprietærgården Boddum Bisgård i Thy. Foruden landbruget drev han en omfattende kreaturhandel med forbindelser til bl. a. Husum. Som nummer 3 af ialt 7 børn fødtes Christen Breinholt på denne gård i 1863.

I sin helt unge alder deltog han i faderens kreaturhandel og opholdt sig en periode i Husum for at lære tysk. Allerede som 20-årig blev Christen Breinholt leder af DFDS kontoret i Esbjerg, og siden udviklede han sig til at blive en foregangsskikkelse i Esbjergs erhvervsliv, men det var i kraft af hans store interesse for Hedeselskabets plantningssag, han fik betydning for de arealer, hvor Breinholtgård Golfbane nu ligger.

Opdyrkning og tilplantning af hedearealer var IN i den tid, og Marbæk plantage, Hofmanns plantage, Breinholternes plantage og

Guldager plantage, hvor "Skovriddergården" blev opført som funktionærbolig for Hedeselskabet, stammer fra tiden omkring århundredeskiftet.

De naturskønne hedearealer var yndede udflugtsmål, men når vejret var dårligt manglede man husly. Omkring 1903 lod Christen Breinholt opføre et lille lysthus "IDYL", som lå ved gravhøjene på 8. hul.

I 1916 - 17 blev den første plantørbolig opført. Den brændte få år efter, men blev genopført 1923. Konsulen fik ikke langvarig glæde af herlighederne, idet han døde af et hjertestop i 1925. Hans hustru, som var fra Odense, overlevede ham kun i 3 år.

Familien blev på gården, selvom jorden i perioder var forpagtet ud. Bl.a. var der en overgang rævefarm på gården, men ellers blev ejendommen drevet som almindeligt landbrug.



Leif Kristensen

Gledelig Jul
og
GODT NYTÅR



Chr. Damgaard Tarm.
Luftfoto - Bøgevej 77,
Skovlunde.



Konsul Breinholt's datter Astrid, som døde i 1968, blev gift med Orla Voigt Larsen. Deres datter og svigersøn (Inge og Helge Hansen) overtog driften af gården i 1959. I 1971 afløses de af sønnen Viggo Breinholt Hansen, som driver gården frem til 1981, hvor den bliver købt af møbelhandler Ingvar Christensen m. fl.

Omkring 1990 fostres

ideen med et golfbaneanlæg, som fører op til det, vi kender i dag.

Det nuværende klubhus, restaurant og maskinhus stammer fra midten af trediverne. Resten af de omfattende bygninger var i en så dårlig forfatning, at de blev revet ned i forbindelse med golfbaneanlægget.

Men navnet og slægten lever i bedste velgående videre i Esbjerg

og omegn. Viggo Breinholt og hustru Ellen Marie har 3 voksne børn og x antal børnebørn. Inge og Helge Hansen lever også i bedste velgående i Esbjerg.

Tak til Byhistorisk arkiv og til Viggo Breinholt, som har hjulpet med oplysninger og billeder.

Leif Kristensen.

Under den anden Rejsning 14. Juli 1923

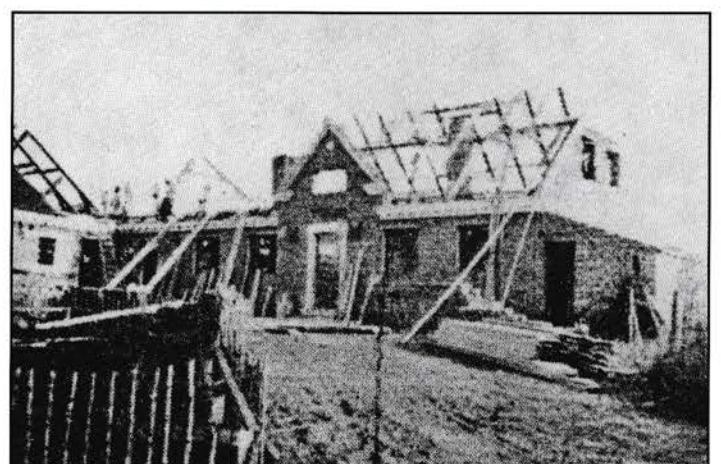
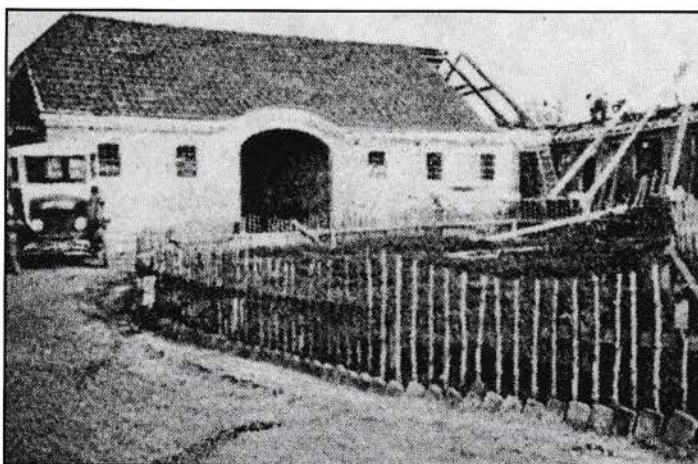

COURSE RATING MED SLOPE

På DGU's repræsentantskabsmøde i 1992 blev det vedtaget at indføre det amerikanske Course Rating and Slope System i Danmark.

Systemet er en erstatning for det eksisterende SSS-system, som følgelig helt udgår.

Begge systemer anvendes til at udtrykke en banes sværhedsgrad i form af en talværdi.

Det gamle "SSS" er et udtryk for den perfekte spillers forventede score på banen, scratchspillerens score. Problemet er imidlertid, at SSS desuden anvendes til at forudsige alle an-

dre spilleres scores. Men kan scratchspillerens forventede score på en bane sige noget om handicap 20 spillerens score?

Det gamle system er ikke retfærdigt!

Hidtil har man antaget, at hvis en handicap 20 spiller kunne gå 20 over SSS på én bane, kunne han også gøre dette på enhver anden bane. Erfaringerne viser imidlertid noget andet.

Den vigtigste grund hertil er, at det gamle SSS-system ikke tager

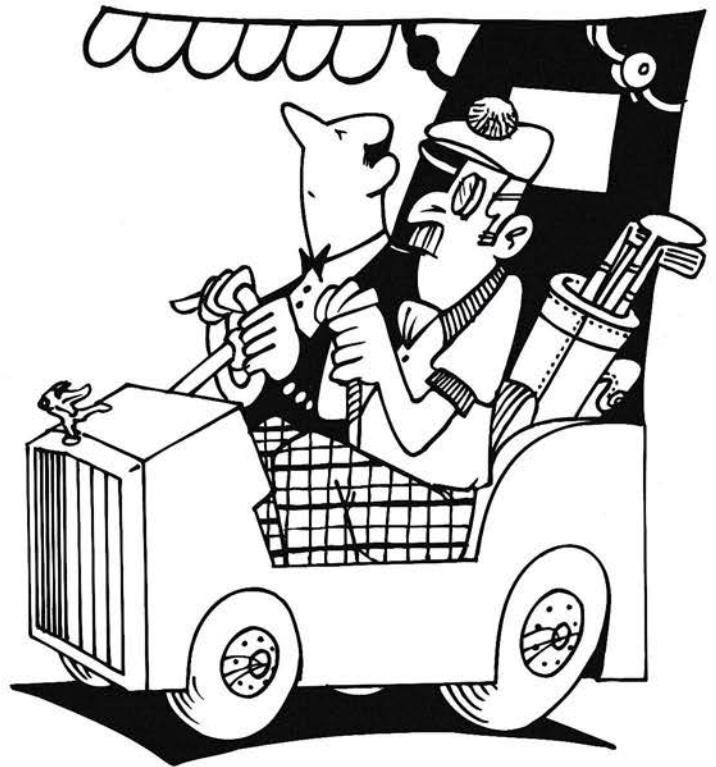

højde for, at spillere med forskellig spillestyrke ikke klarer en forlængelse af banen lige let.

Se følgende eksempel:

En klub i Algestrup har 18 huller. 5100 meter fra klubtee, fuldstændig almindelig sværhedsgrad, SSS = 67.

Naboklubben i Billestrup har også 18 huller, 6300 meter fra klubtee, fuldstændig almindelig sværhedsgrad SSS = 73.

Alle spillere får altså 6 slag mere i Billestrup end i Algestrup til at forcere længde forskellen, som er 1200 meter.

Sven har handicap scratch og spiller begge baner lige let til scratch, da de begge er af fuldstændig almindelig sværhedsgrad.

Men Børge er "boge-spiller", hcp. ca 20-22. Han skal altså tilbagelægge de 1200 meter på 6 yderligere slag - 200 meter pr. slag. Så langt kan han imidlertid slet ikke slå. Han kan kun slå ca. 155 meter med sin wood fra fairway, og da 6 x 155 er 930, mangler han 270 meter - eller næsten 2 slag. Hertil kommer, at han i kraft af de 2 ekstra "landingsområder" får lidt flere problemer med at undgå bunkers, vandhazarder o.s.v. - og hermed løber en større ri-

H.F. A/S Henning Frøkjær
TØMRER-OG SNEDKERENTREPRISER

Lillebæltsvej 7 .6715 Esbjerg N . Tlf. 75 14 11 22

H.O. Service a/s

service og salg af varme- og ventilationsautomatik

Lindholmvej 22
Postboks 3096
6710 Esbjerg V

Telefon 75 15 14 45
Telefax 75 15 60 29
Kontortid 7.00-8.30

siko end Sven. Børge burde derfor have 2 slag ekstra - udover de 6 SSS giver ham.

Jo højere spillerens handicap er, jo mere taber han terræn på den strækning Billestrups bane er længere.

Spillerne bør derfor have flere slag end deres handicap på en lang bane og færre slag på en kort bane.

Det får de ikke i det gamle system.

Det nye system fjerner problemet

Course rating med slope systemet eliminerer ovennævnte problem, idet der i dette system skal færre meters baneforlængelse til at give højhandicaperen ekstra slag, end det er tilfældet med scratchspilleren.

Også banens layout indgår

Herudover tager systemet hensyn til banens layout. Mængden

og karakteren af bunkers, vandhazarder, skov, vildnis, out of bounds, fairways, højdeforskelle, greenfacon, -hældning og størrelse samt mulighed for recovery fra rough etc. indgår i vurderingen af banens sværhedsgrad for SÅVEL scratchspilleren som bogeyspilleren.

I det nye system tildeles hver bane såvel en Course Rating som en Slope. Som vi skal se betyder dette, at det forventede optimale score for ethvert handicap let kan udregnes.

Course Rating siger, hvad en scratchspiller på en god dag kan score, ligesom SSS i dag. Jo større Course Rating, jo flere slag vil scratchspilleren bruge.

Slope er et udtryk for banens sværhedsgrad for ikke-scratchspillere. Jo større slope, jo større sværhedsgrad.

I fremtiden vil en bane altså karakteriseres med f.eks. "Course Rating 72, Slope 131". Slo-

pe er et tal mellem 55 og 155. Slope 113 er en bane med en gennemsnitlig sværhedsgrad.

Slope gør spillerens handicap transportabelt. Spilleren får tildelt flere slag på en bane med høj Slope, end på en bane med lav Slope.

Hvordan anvendes systemet

Det kendte handicap (handicapbrøk) erstattes af et såkaldt handicapindeks, som er et udtryk for spillerens forventede score over Course Rating på en bane af GENNEMSNITLIG SVÆRHEDSGRAD OG LÆNGDE.

Dette handicapindeks anvendes af spilleren til at beregne, hvor mange slag han eller hun får PÅ ENHVER ANDEN BANE END DEN TEORETISKE GENNEMSNITSBANE.

Udtrykt matematisk beregnes dette antal slag som:

Handicapindeks gange banens slope divide-

ret med 113.

Har en spiller f.eks. handicapindeks 26, og den bane, der skal spilles, slope 131, får spilleren:

$26 \times 131 / 113 \text{ slag} = 30 \text{ slag}$

Man siger, at spillerens banehandicap er 30.

Beregningen gennemføres altså ikke blot på udebane, men også på spillerens hjemmebane.

I praksis skal spilleren ikke selv gange og dividere. På 1. tee og i klubhuset vil der være en tabel, hvor spilleren ved at slå op på sit handicapindeks finder sit banehandicap. Det er således ligegyldigt, hvor spilleren har hjemmebane.

For at kunne benytte det nye system, skal spillerens nuværende handicapbrøk transformeres til et HANDICAPINDEKS, hvilket sker ganske automatisk i vinterens løb - således:

HANDICA-

$$\frac{\text{HANDICAPBRØK} + (\text{SSS} - \text{CR}) \times 113}{\text{SLOPE}} = \text{HANDICAPINDEKS}$$

= HANDICAPINDEKS

BGKs bane er rated med følgende resultat:

TEE	METER	HERRE	DAME
Hvid	6094	DGU CR 72,8 Slope 130	
Gul	5855	DGU CR 71,5 Slope 127	DGU CR 77,7 Slope 136
Blå	5439	DGU CR 69,3 Slope 121	DGU CR 75,0 Slope 130
Ny Rød	5439	DGU CR 66,6 Slope 115	DGU CR 71,6 Slope 123
Gl.Rød	4920		DGU CR 72,7 Slope 126

(Ratingen for Gl. rød skal bruges i forbindelse med transformeringen af nuværende handicapbrøk til handicapindeks, fordi Rød bane er forkortet, således at den for fremtiden bliver 16% kortere end gul. P.t. er den forskel 12%, hvilket var gældende for SSS-systemet)



AS SIGURD PEDERSEN
 SLÅENVEJ 7 · 6715 ESBJERG N · TLF. 75 12 24 99



DAT-SCHAUB
 a.m.b.a.

Forædling og salg af
 naturtarme

Storegade 88, 6701 Esbjerg
 Tlf. 75 12 04 11



Deres blikkenslager ApS

Gl. Færgevej 3. 6700 Esbjerg. Tlf. 75 12 50 11.



VARME VENTILATION SANITET

Aut. VVS inst.
 Torben Persson
 Priv. Kornvej 7
 Bil 30 70 63 27

ESBJERG
POSTEN

Jernbanegade 18
 6700 Esbjerg
 Tlf. 75 45 27 00
 Fax. 75 45 16 16

**Det lokale
 midtpunkt!
 HVER UGE**



Fortsat fra forrige side.

Man vil bemærke, at såvel gul herre som rød dame har fået CR 72, hvilket betyder, at der ikke skal ske reguleringer af handicap i sædvanlige klubmat-cher, hvor der deltager spillere af begge køn.

Eksempler på transformering af handicap:

Handicapbrøk 11,6 $\frac{11,6 + (71-72) \times 113}{127} = 9,4$
 Gul herreteer CR 71,5
 Slope 127

Handicapbrøk 24,2 $\frac{24,2 + (71-72) \times 113}{127} = 20,6$
 Gul herreteer CR 71,5
 Slope 127

Handicapbrøk 11,6 $\frac{11,6 + (71-73) \times 113}{126} = 8,6$
 Rød dameteer CR 72,7
 Slope 126
 (fra gl. rød tee)

Handicapbrøk 24,2 $\frac{24,2 + (71-73) \times 113}{126} = 19,9$
 Rød dameteer CR 72,7
 Slope 126
 (fra gl. rød tee)

De førnævnte eksempler nu omregnet til banehandicap:

eks. 1 $\frac{9,4 \times 127}{113} = 11$ (10,5)

eks. 2 $\frac{20,6 \times 127}{113} = 23$ (23,1)

eks. 3 $\frac{8,6 \times 123}{113} = 9$ (9,4)

eks. 4 $\frac{19,9 \times 123}{113} = 22$ (21,7)



Er der lidt småskader her og der på dit hus?

Det er ikke rart at se på - hvad værre er: Vort fugtige klima gør sit til, at der opstår fejl- skader - og så kan det jo blive dyrt!

Små-reparationer kan f.eks. være:

En løs sålbænk, eller defekte fliser i badeværelset eller løse mursten, tagsten eller manglende fuger o.s.v.

små-reparationer

er slet ikke så dyre! På nogle få timer er vi faktisk i stand til at udbedre en hel del småskader på dit hus. - Og så får du reparationerne udført grundigt - Vi har jo den faglige erfaring og det rigtige grej.



Benyt vor telefonid: Hver dag fra kl. 8-12 og efter 16.00

frikke & jensen

Vi klarer alt i murerarbejde - og altså også de små reparationer!

MURERFIRME STRIF A/S TLF 75 15 37 55 STENHUGGERVEJ 8 6710 ESBJERG V

Fortsat fra forrige side

Men som tidligere anført i denne artikel, skal spilleren ikke selv foretage disse beregninger. Klubben foretager i den kommende tid transformeringen fra handicapbrøk til handicapindeks. Resultatet bliver at finde i ringbindet i reolen i Lobbyen. (Handicapfortegnelsen).

Spilleren skal:

- 1 Kende sit handicapindeks
- 2 Finde sit banehandicap på tabellen ved 1. tee eller i Klubhusets lobby.
- 3 Spille og føre sit score som i dag.
- 4 Anvende banehandicap, som handicap anvendes i dag.

Regulering af handicap vil stadig foregå på grundlag af de af spilleren indleverede scorekort og efter samme retningslinier, som er gældende i dag.

Denne artikel er et sammenkog af en artikel, som er skrevet af Thorleik Nellemann - DGUs bane og handicap udvalg - og forsynet med yderligere kom-

mentarer af undertegnede.

Der vil komme mere om Course Rating og Slope systemet i det næste nummer af klubbladet, ligesom der holdes medlemsaftener i vinterens løb med specielt det her omhandlede emne på dagsordenen.

Erik Knudsen

Hovedtal for regnskab 1994/95

Indtægter	kr. 3.501.398,00
Udgifter:	
	Banen: kr. 1.306.710,00
	Adm. mv.: kr. 894.688,00
Leje af anlæg og maskiner	<u>kr. 1.300.000</u> <u>kr. 3.501.398,00</u>
	<u>kr. 0.000.000,00</u>

Budgettallene for 1995/96

Indtægter	kr. 3.916.850,00
Udgifter	<u>kr. 2.329.000,00</u>
Resultat før husleje og investeringer	kr. 1.587.850,00
Hensættelse til investeringer = indskud	kr. 0,00
Husleje	<u>kr. 1.500.000,00</u>
Årets resultat	<u>kr. 87.850,00</u>

Det på generalforsamlingen fremlagte og godkendte regnskab og budget kan fås ved henvendelse i sekretariatet.

ESBJERG UGEAVIS

-Hele byens nyhedsavis



**PRØV KRÆFTER
MED DE TUNGE DRENGE...**



□ UGLVIGVEJ 8 □ HERMESVEJ 4
6705 ESBJERG Ø 6330 PADBORG
TLF. 75 14 40 11 TLF. 74 67 36 00
TFX. 75 14 04 74 TFX. 74 67 47 93

Kvalitetssikret transport og opbevaring

- Transport ● Lastning ● Losning
- Opbevaring ● Udlevering
- Lagerregnskab
- Distribution
- Toldbehandling



- 8.400 m² pakhusplads
- 35.000 m² åben plads



JUTLANDIA TERMINAL A/S, EUROPAKAJ, 6700 ESBJERG, TEL. 75136022, FAX 75135806



Breinholt, Christen

Født 8/4 1863 på Boddum Bisgaard i Thy
død 11/7 1925 i Esbjerg
fader: Poul Stockholm Breinholt, proprietær
moder: Birgitte, f. Gjæe Carstensen
viet 15/7 1887 til Marie Jespersen
født 6. september 1865 i Odense
død 17. august 1928 i Esbjerg
fader: Kammerassessor Hans Christian Jespersen
fader: branddirektør, assessor H.C. Jespersen, Odense



REVISIONSFIRMAET **TORBEN OXBØLL**
STATSAUT. REVISORER

Høgevej 21 - 6705 Esbjerg Ø - Tlf. 75 14 12 11

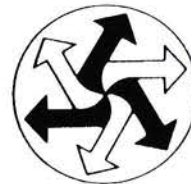

Prima-vent

- vi renser luften...

PRIMA-VENT A/S, Energivej 11, 6700 Esbjerg
Tlf. 75 12 21 22. Fax 75 12 24 70

SCANIA

LANDEVEJENS
KRAFTCENTER

AUT.
SCANIA
FORHANDLER

A/S TAGE
NYBORG

Esbjerg 75 12 71 33 · Grindsted 75 32 31 33 · Holstebro 97 42 41 33



AUT. EL-ALARMINSTALLATØR



RUDBECH-SINDAHL A/S

Snedkervej 18 - 6710 Esbjerg V
Tlf. 75 15 15 44 - Fax 75 15 15 14

Med 25 års erfaring i alarm- og el-installation



E. SKOV JØRGENSEN A/S

VVS - BLIK - VENTILATION
LILLEBÆLTSVEJ 67 - 6715 ESBJERG N
TLF. 75 14 25 44 - 75 14 51 88

Advokat
Anders Steenstrup

STORMGADE 50 - 6700 ESBJERG
TLF. 75 45 34 00

MEDLEMSAFTENER

I vinterens løb afholdes 2 medlemsaftener, nemlig:

ONSDAG DEN 7. FEBRUAR KL. 19.00

og

ONSDAG DEN 21. FEBRUAR KL. 19.00

På programmet vil være en orientering om COURSE RATING med SLOPE - hvad betyder det for dig, for klubben, banen o.s.v.

Endvidere vil der være mulighed for at stille spørgsmål til bestyrelsen.

For at give os en hensigtsmæssig disponering af klublokalet, anmoder vi om tilmelding på listerne i lobbyen. (Vi tror der kommer mange medlemmer, derfor)

BESTYRELSEN

Vinterens flotteste
MINKKÅBER
SWAGGER

med vidde
op til 2,80 m.



Julogavaldé.

ESBJERG
SKIND & PELS

TORVEGADE 37, ESBJERG, TLF. 75 13 97 50

SAGA
MINK
OF SCANDINAVIA

RIIS

RIIS reklame/offset as
Dalgasvej 2 - 6800 Varde
Telefon 75 22 47 22
Telefax 75 21 01 22

- Landsautoriseret reklamebureau ● Marketing ● Grafisk tegnestue
- DTP og pre-press ● Kalenderforlag ● Bog- og offsettrykkeri



FRA MATCHUDVALGET:

RESULTATLISTE

RESULTAT DEN 30. SEPTEMBER 1995

SÆSONAFSLUTNING

BREINHOLTGÅRD GOLF KLUB

A-række

- 1. plads 71 Kasper Højvig
- 2. plads 73 Christian Heyk Petersen

B-række

- 1. plads 63 Niels Kjær
- 2. plads 72 Pauli Birkelund

C-række

- 1. plads 64 Mogens Huld Andersen
- 2. plads 67 Jan P. Hansen

D-række

- 1. plads 32 Kim Johansson
- 1. plads 24 Kent Stenstrup



RESULTATLISTE fortsat

A-række

- 1. plads Flemming Eskildsen
- 2. plads Karsten M. Nielsen

- Jens B Eskildsen
- Per H. Kjems

B-række

- 1. plads Jan Madsen
- 2. plads Lilly Frøkjær

- Holger Jørgensen
- Torben Tobiesen

Nærmest flaget hul 15

Torben Nyborg

- Bjarke Christensen



Postbesørget blad
50149
7007(FAC)



DGU- Landsdelsfinale i Svendborg den 18/6-95

Fra venstre Christian Heyk Petersen, David Ankersø og Simon Madsen. Christian gik videre til landsfinalen og har siden lavet »hole in one«. FLOT - TILLYKKE!

